PLANNING DE MARS

RENSEIGNEMENTS ET AIDE SPIRITUELLE : Pasteur Michel LOIRET

Tous les jours sauf le lundi,
☎le matin : 01 69 06 27 25
☎l'après-midi : 01 64 96 38 78

ACTIVITÉS DE LA SEMAINE - ETUDE BIBLIQUE, CHORALE, ETC..

Mercredi Etude			12/03 19h 00 Istévânne		19/03 19h 00 Michel (CORBEIL)
Jeudi Etude biblique		06/03 20h 00 à l'église	13/03 20h 00 à l'église	20/03 20h 00 réunion de prières	27/03 20h 00 à l'église
Vendredi Chorale				21/03 20h 30 à l'église	
Vendredi Réunion d'hommes			14/03 20h 00 à l'église		
Samedi Groupe des préados			15/03 15h 00 à l'église		29/03 15h 00 à l'église
Samedi Groupe de jeunes				22/03 20h 00 à l'église	
Ménage	Volontaires	Volontaires	Volontaires	Volontaires	Volontaires

CULTE LE DIMANCHE À 10H00 - ENSEIGNEMENT DES ENFANTS ET GARDERIE

Dimanche	02/03	09/03	16/03	23/03	30/03
Présidence	Marc	Alain	Eric	Mathieu	Nicolas
Message	Pierre	Michel	Emmanuel	Michel	André
Ecole du dimanche	Elisabeth	Carine	Marc	Sonia	Elisabeth
	Lydialle	Claire	Nadia	Christine	Claire

Consultez notre site web à l'URL : http://eglise.ris.free.fr

LE LIBERATEUR

Mars 08 — N° 454

Église Évangélique Baptiste, 1 rue Jean Moulin,
91130 Ris-Orangis

UNE NOUVELLE PERSPECTIVE

Mais celui qui aura plongé les regards dans la loi parfaite, la loi de la liberté, et qui aura persévéré, [...] celui-là sera heureux dans son activité (Jacques 1.25).

Douze heures après les attaques terroristes contre le World Trade Center de New York, un reporter féminin se tenait près du point zéro, une liasse de papiers en main. Elle les avait ramassés dans la rue, jonchée de débris des tours jumelles effondrées. Une feuille faisait partie du rapport financier d'une entreprise, une autre était une proposition d'affaires et une troisième un plan de retraite. À la lumière des milliers de vies perdues, ces papiers semblaient tellement moins importants que quelques heures plus tôt.

Les calamités changent notre perspective. Quand des vies sont en jeu, on s'aperçoit que ce qui compte le plus, ce sont les gens et non les biens. Et si nous prenons des mesures pour réorienter nos priorités et pour mieux traiter les gens, la leçon ne sera pas perdue.

Mais les nouvelles perspectives de la vie, y compris celles que Dieu nous donne à partir de sa Parole, peuvent s'évanouir rapidement si nous ne les mettons pas en pratique. Jacques n'a-t-il pas écrit : « Mettez en pratique la parole et ne vous bornez pas à l'écouter en vous trompant vous-mêmes par de faux raisonnements [...]. Mais celui qui [...1, n'étant pas un auditeur oublieux, se mettra à l'œuvre, celui-là sera heureux dans son activité » (Jac. 1:22,25) ?

Après de grandes tragédies, beaucoup d'entre nous sont mis au défi de placer Dieu et les gens en premier dans leur vie. Demeurons dans la Parole et mettons-la en pratique pour maintenir notre nouvelle perspective.

D.C.M.

Sommaire :

Le psaume 23 de la télévision ..... p. 3
Quels auditeurs sommes nous à l'église ? ..... p. 4
La langue ..... p. 4
Réflexions ..... p. 6
Sujets de prières ..... p. 7
Planning des activités ..... p. 8

LE PSAUME 23 DE LA TÉLÉVISION

Psaume 23

La télévision est mon berger, ma vie spirituelle sera dans la misère.

Elle me fait asseoir et ne rien faire.

Elle me fait asseoir à côté de l'homme sans foi.

Elle restaure mon désir pour les plaisirs du monde.

Elle demande tout mon temps disponible et m'empêche de faire la volonté de Dieu, parce qu'elle présente tant de folies que je dois voir.

Elle augmente ma connaissance d'absurdités et me prive de l'étude de la Parole de Dieu.

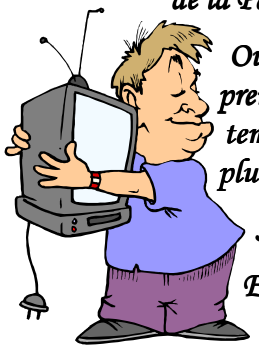

Oui, même si je vivais cent ans, ma télévision aurait la première place dans ma vie, et je la regarderai aussi longtemps qu'elle fonctionnera, car elle est mon compagnon le plus intime.

Ses sons et ses images me réconfortent.

Elle me présente des stupidités et des sottises et m'empêche d'abandonner ma vie entière à Dieu.

Elle oint mon esprit des semences de la corruption et remplit ma tête de vanité sans profit, ma coupe demeure vide.

Sûrement, aucune bonne chose ne viendra dans ma vie, parce que je suis dévoué à ma télévision, qui ne me laisse pas de temps pour servir Dieu d'une manière acceptable; ainsi, je demeurerai dans la maison de la confusion pour toujours.

Inconnu

SUJETS DE PRIERES...

Priez sans cesse. 1 Thes. 5 v17

Sujets de reconnaissance :

- Remercions le Seigneur pour la naissance d'Ayline Nguyen qui fait la joie de ses parents et de ses sœurs.
- Remercions le Seigneur pour les enseignements qui sont dispensés à l'église par M. Bozzi et M. Abbett. Que le Seigneur les bénisse et les renouvelle afin que la parole de Dieu puisse être annoncée et que nous puissions acquérir des connaissances utiles pour le service de notre Seigneur.

Sujets de prières :

- Prions pour André Hollebecke. Que le Seigneur, dans sa grâce, se manifeste pour lui faire du bien physiquement aussi bien que spirituellement afin de l'aider à traverser cette épreuve.
- Intercédons également pour Anna Hollebecke qui devrait se faire opérer le 04 mars de la cataracte. Demandons au Seigneur que l'opération se déroule sans complication.

Annonces

Vous avez manqué la première session ?
Ne ratez pas la deuxième !
Une formation, ouverte à tous, est organisée pour que tous les chrétiens puissent croître dans la grâce et dans la connaissance de Dieu.
Alors, venez nombreux assister à ces excellents cours :
le samedi 15 mars de 9h 00 à 12h 45.

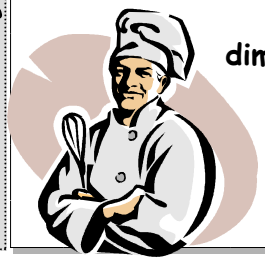

Restez avec nous, après le culte du **dimanche 16 mars**, pour que nous puissions partager ensemble un **repas fraternel**.

Il sera suivi d'une assemblée générale à **15h 00** réservée aux membres.

REFLEXIONS ...

Enseigne-moi le bon sens et l'intelligence !
Car je crois à tes commandements. Psaume 119 : 66

Un chrétien découvre la valeur de la Bible à ce qu'elle l'aide à vivre quand la vie devient difficile.
(Anonyme)

La Bible se lit avec les yeux ; elle se médite avec le cœur.
(Anonyme)

Dieu ne pardonne personne sans le transformer ensuite.
(Anonyme)

L'homme ne pouvant vaincre la mort s'est avisé de ne plus y penser.
(Pascal)

Tout ce qui rend la sainteté plus attrayante et le péché plus intolérable peut être considéré comme authentique.
(A.W. Tozer)

La grâce n'améliore pas le pécheur, elle le sauve. Le péché, qui asservit l'homme, le sépare de Dieu ; la grâce le libère de cet esclavage et l'amène à Dieu.
(BS 26/07/06)

Quelqu'un a dit : le christianisme n'est pas l'exercice d'une religion, mais une religion en exercice.
(Anonyme)

La déculpabilisation du péché est pour l'âme ce que les calmants sont pour le corps : ils donnent l'illusion de l'absence du mal.
(Anonyme)

La paix avec Dieu est la source de toute paix durable.
(BS 18/10/06)

Il y a trois étapes dans l'œuvre de Dieu : impossible, difficile, et fait.
(Hudson Taylor)

Sur son lit de mort, l'homme d'Etat anglais, John Mason disait : "Qu'ai-je appris pendant ma vie ? Que la foi chrétienne est le plus grand des bonheurs. Si je devais recommencer mon existence, j'échangerais la cour royale contre la solitude. A toutes les heures que j'ai passées dans le luxe des palais, je préfère une heure de communion intime avec mon Dieu. Je sens maintenant que tout m'abandonne, il ne me reste que mon Sauveur et ma foi".
(John Mason)

Quelqu'un a dit très justement: "Je ne vous souhaite de trouver une pépite d'or, un jour, car par la suite, vous aurez sans cesse les yeux rivés au sol, dans l'espoir de découvrir d'autres trésors ici-bas." Les vraies richesses sont en haut, en Christ !
(Anonyme)

QUELS AUDITEURS SOMMES-NOUS A L'EGLISE ?

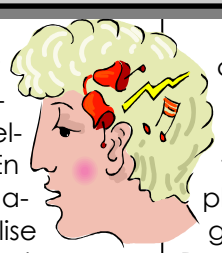

Il faut écarter l'idée que nous écoutons parce que quelqu'un nous parle. En effet, le dimanche matin, nous allons à l'Eglise avec toutes sortes de choses en tête, sauf la disposition à recevoir un message ! Notre faculté de compréhension n'est ni automatique ni obligatoire. Cela se complique encore si l'on veut nous contraindre ou nous faire agir contre notre volonté. Comprendre et saisir la volonté de Dieu fait appel à notre volonté. Les pensées agitées, les préjugés, les craintes et le manque de jugement sont autant de barrages à franchir pour que nous percevions correctement la Parole de Dieu.

La colère ou une grande peine peuvent bloquer notre entendement. Si nous sommes durement frappés par une douloureuse épreuve - la perte d'un être cher par exemple - nous ne comprenons pas que nos frères ne ressentent pas la même peine que nous, et que, pour eux, « la vie continue » !

Tant que nous n'avons pas prouvé que nous sommes capables de sentir, de souffrir, d'aimer et de nous donner, toute prédication, tout témoignage n'auront pas plus d'effet sur nous qu'une goutte d'eau sur le marbre. Pourquoi ? Parce que nous sommes absorbés par le quotidien, la famille, le travail, les finances. Ajoutons à cela l'indisposition naturelle à écouter le message de Dieu, ce qui permet à Satan de miner le contenu de la vérité (Mt 13.19). Dans ces circonstances, comment s'établirait la communion entre membres d'une même assemblée ?

Nous n'exercerons un ascendant spirituel que si nous aimons tous nos frères et sœurs et portons leurs fardeaux avec eux. Bénéficier d'une prédication ponctuelle, aussi bonne soit-elle, ne nous suffit pas en cas d'épreuve, mais nous engager à souffrir avec ceux qui souffrent, pleurer avec ceux qui pleurent, prier avec et pour ceux qui n'en n'ont plus tellement la force, alors, ensemble, à l'Église, nous serons attentifs à ce que le Seigneur a à nous dire pour vivre et vaincre en Lui.

Erwin W. Lutzer
Article adapté au Libérateur

LA LANGUE

Définition biblique : *Un petit membre qui se vante de grandes choses (Jc 3.5).*

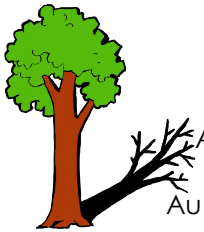

La langue est comparable :

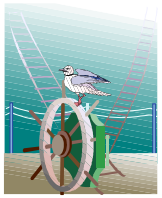

Au mors qui retient les chevaux (Jc 3.3)

Au gouvernail qui dirige le navire (Jc 3.4)

Au feu qui embrase une grande forêt (Jc 3.5)

La mort ou la vie sont au pouvoir de la langue ! (Pr 18.21)

C'est pourquoi :

La langue peut être :	***La langue peut aussi être :***
Une perdition (Pr 10.8)	Une protection (Pr 14.3)
Un glaive tranchant (Ps 64.4)	Un remède qui apporte la guérison (Pr 12.18)
Un trait meurtrier (Jé 9.8)	Un arbre de vie (Pr 15.4)
Un moyen de flatter (Ps 5.10)	Un moyen de chanter la Parole de Dieu (Ps 119.172)
Un serpent (Ps 140.4)	Des rayons de miel (Pr 16.24)
Un fléau (Job 5.21)	Un argent de choix (Pr 10.20)
Un tissu de tromperies (Ps 50.19)	Un instrument qui rend la science aimable (Pr 15.2)
Un plaisir pour l'oreille du méchant (Pr 17.4)	Un plaisir pour Dieu (Héb 13.15-16)
Un arc qui lance les flèches du mensonge (Jé 9.3)	Un moyen de soutenir celui qui est abattu (Es 50.4)
Un objet d'horreur pour l'Eternel (Pr 6.17)	Un objet de charme pour le Roi (Ps 45.2)

Un feu qui embrase (Jc 3.5)	Un torrent qui jaillit (Pr 18.4)
Un mal que nul ne peut réprimer (Jc 3.8)	Un témoignage auquel nul ne peut résister (Ap 12.11)

La langue peut engendrer :	***La langue peut aussi engendrer :***
Un venin mortel (Jc 3.8)	L'allégresse (Ac 2.26)
Un visage irrité (Pr 25.23)	L'édification et la grâce (Ep 4.29)
La division (Pr 16.28)	La réconciliation (2 Co 5.19-20)
La malédiction (Jc 3.10)	La bénédiction (Jc 3.10)
L'eau amère (Jc 3.11)	L'eau douce (Jc 3.11)
Des revenus trompeurs, avant-coureurs de la mort (Pr 21.6)	Des pommes d'or dans des ciselures d'argent (Pr 25.11)
Des paroles déshonnêtes et des propos insensés (Ep 5.4)	Des actions de grâce (Ep 5.4)

Par conséquent :

Il faut veiller	Celui qui veille sur sa bouche et sur sa langue préserve son âme des angoisses (Pr 21.23)
Il faut savoir se taire	Celui qui parle beaucoup ne manque pas de pécher, mais celui qui retient ses lèvres est un homme prudent (Pr 10.19)
Il faut avant tout prier	Pour que notre langue soit purifiée (Es 6.5-7—1 Jn 1.7) Pour que notre langue soit sanctifiée (1 Th 5.23) Pour que notre langue soit consacrée à ce qui est agréable à Dieu (Ep 5.4—Hé 13.13-15)

J. T. (Novembre 1959)